

Commune de Loubressac

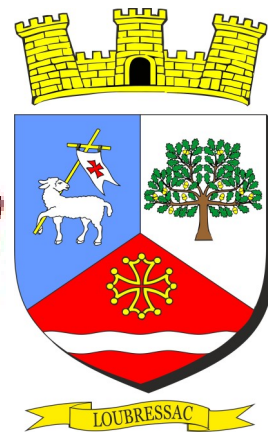

Bulletin Municipal

2025

LE MOT DU MAIRE

Chères Loubressacoises, chers Loubressacois,

Nous voilà déjà en 2026, et c'est avec un petit peu de retard, que nous vous adressons le bulletin municipal, qui retrace le bilan de l'année 2025.

Je remercie tous les acteurs qui font vivre Loubressac, nos entreprises, nos commerçants, nos anciens, nos jeunes, nos enseignantes, ainsi que toutes nos associations et leurs bénévoles, avec une année 2025 très riche en animations et une volonté de travailler tous ensemble.

Merci à notre équipe municipale, élus et agents pour leur action au quotidien.

Nous attendons 2026 dans un contexte national difficile.

Soyons confiants en l'avenir, restons optimistes et solidaires, apprécions chaque jour de vivre dans un pays libre, en paix, dans ce village magnifique qu'est Loubressac.

Je vous souhaite une bonne lecture.

Très bonne année 2026 à toutes et à tous.

Bien à vous, le Maire, Antoine BÉCO



SOMMAIRE

- 2- Mot du Maire et Sommaire
- 3- Les finances de la Commune
- 5- La commune vous informe
- 6- Animations et expositions 2026
- 7- Nos réalisations et projets
- 10- Le mot des Associations
- 15- Informations diverses
- 20- Informations pratiques

LES FINANCES DE LA COMMUNE

RÉSULTATS 2024 ET BUDGET 2025

Section de fonctionnement (Dépenses)

Chapitres	Nature de la dépense	Compte administratif 2024		Budget 2025
		Budget 2024	Réalisations 2024	
011	CHARGES A CARACTERES GENERAL	276 213.15	149 981.54	244 000.00
012	CHARGES DE PERSONNEL	257 000.00	204 748.51	277 000.00
014	Atténuations de produits	600.00	0.00	500.00
65	AUTRES CHARGES DE GESTION COURANTE	86 149.35	43 873.31	75 300.00
66	CHARGES FINANCIERES	0.00	0.00	0.00
67	Charges exceptionnelles	1 000.00	0.00	1 000.00
68	Dotations provisions semi-budgetaires	0.00	0.00	24.00
42	Opérations d'ordre	4 796.85	7 596.85	795.00
023	VIREMENT A LA SECTION D'INVESTISSEMENT	767 912.82		892 900.83
TOTAL DES DEPENSES DE FONCTIONNEMENT		1 393 672.17	406 200.21	1 491 519.83

Section de fonctionnement (Recettes)

Chapitres	Nature de la recette	Compte administratif 2024		Budget 2025
		Budget 2024	Réalisations 2024	
013	remboursement charges SS et prévoyance	400.00	675.00	400.00
70	Produits services	61 500.00	63 622.64	50 800.00
73	Impôts et taxes	77 000.00	90 831.07	80 000.00
731	fiscalité locale	235 723.00	244 519.00	243 322.00
74	Dotations et participations	127 760.00	138 099.26	133 128.00
75	autres produits de gestion courante	21 600.00	25 325.64	21 000.00
76	Produits financiers		1.35	
77	produits exceptionnels		1 500.00	
78	reprises dépréciations		450.81	
42	opérations d'ordre		1 300.00	
excédent de fonctionnement reporté 002		869 689.17		962 869.83
TOTAL DES RECETTES DE FONCTIONNEMENT		1 393 672.17	566 324.77	1 491 519.83

Taux d'imposition 2025

En 2025, les bases fixées par l'Etat ont augmenté de 2% pour compenser la baisse des dotations.

Le Conseil Municipal a décidé pour cette année:

- ◆ De ne pas augmenter les taux pour l'année 2025
- ◆ Et adopte en conséquence les taux suivants:

Foncier Bâti : 39,28 %

Foncier Non Bâti: 198,08 %

Taxe Habitation Résidences Secondaires: 7,69 %

L'endettement de la commune est de zéro: nous n'avons aucun emprunt.

Section d'investissement (Dépenses)

Chap-Opérat°	Nature de la dépense	Compte administratif 2024			Budget 2025
		Budget 2024	Réalisé 2024	Restes à réaliser	
20	Immo incorporelles				
204	Subventions d'équipement versées				
21	Immo corporelles	109 300.00	58 706.15	6 200.00	240 000.00
OPERATIONS					
204-203	Ecole normes et accessibilité	11 000.00	800.00		
210-203	Restauration Eglise-etude	71 000.00	7 155.00	63 845.00	
211	Agrandissement local technique				
212-2188	baches incendie	85 000.00	52 604.40	2 000.00	
213	insonorisation cantine				
215-2116	Création nouveau cimetière	210 000.00	119 119.97	80 880.00	40 000.00
	Logiciel cimetière				
218	Travaux	753 999.02			578 591.92
219	Renouvellement éclairage public	30 000.00	11 930.42	18 069.58	
220	Etude maison pluridisciplinaire				150 000.00
221	City stade				120 000.00
222	aménagement entrée bourg				10 000.00
16	EMPRUNT ET DETTES ASSIMILEES	600.00			332.00
040	opérations d'ordre	41 100.00	1 300.00		
041	opérations patrimoniales	28 851.00	69 951.00		
TOTAL des DEPENSES D'INVESTISSEMENT DE L'EXERCICE		1 340 850.02	321 566.94	170 994.58	1 138 923.92
Solde négatif reporté (001)		47 092.34			
Total restes à réaliser				170 994.58	
TOTAL des DEPENSES D'INVESTISSEMENT CUMULEES		1 387 942.36	321 566.94		1 309 918.50

Section d'investissement (Recettes)

Articles	Nature de la recette	Compte administratif 2024			Budget 2025
		Budget 2024	Réalisé 2024	Restes à réaliser	
13	Subventions d'investissements	163 569.00	1 525.06	91 756.00	79 168.16
16	Emprunts				
10	Dotations fonds divers	303 292.34	301 881.05		20 000.00
1068	Excédens de fonctionnement capitalisés				66 943.90
165	Dépôt et cautionnement reçus				
27	Produits des cessions d'immobilisations	78 420.35			146 059.93
021	Virement de la section de fonctionnement	767 912.82			892 900.83
2804182	Amortissements				
040	opérations d'ordre	4 796.85	7 596.85		795.00
041	Opérations patrimoniales	69 951.00	69 951.00		
TOTAL des RECETTES D'INVESTISSEMENT DE L'EXERCICE		1 387 942.36	380 953.96	91 756.00	1 205 867.82
001	Excédent d'investissement reporté				12 294.68
TOTAL DES RECETTES D'INVESTISSEMENT CUMULEES		1 387 942.36	380 953.96	91 756.00	1 309 918.50

En 2025, l'Etat a baissé la DETR Dotation d'Equipement des territoires Ruraux de 50% , d'autant que les financements de la Région sont quant à eux quasiment supprimés .

Comment financerons nous nos projets demain?

LA COMMUNE VOUS INFORME...

TARIFS CANTINE 2025

Pour l'année 2024, les tarifs sont restés inchangés. La commune a continué de prendre en charge 1,10 € par repas pris par les élèves.

Pour l'année 2025, notre prestataire, le Pech de Gourbière, a augmenté ses tarifs, du fait de l'augmentation des matières premières. Cependant, le conseil municipal a décidé de ne pas répercuter la hausse sur le prix des repas des enfants, et prendra donc à sa charge 1.30 € par repas.

Prix des repas, à compter du 1^{er} janvier 2025 :

- ♦ enfants : 4,00 € (1.30 € pris en charge par la Commune)
- ♦ adultes : 5,30 €



TARIFS CANTINE 2026

Pour l'année 2026, le Pech de Gourbière, augmente ses tarifs.

Le conseil municipal n'ayant pas répercuté la hausse l'an dernier, a décidé d'augmenter légèrement les tarifs pour cette année 2026. La commune prendra à sa charge 1.31 € par repas.

Prix des repas, à compter du 1^{er} janvier 2026 :

- ♦ enfants : 4,10 € (1.31 € pris en charge par la Commune)
- ♦ adultes : 5,41 €

Les tarifs sont révisables en début de chaque année civile, lors du renouvellement du contrat de prestations avec le Pech de Gourbière qui fournit les repas à la cantine.

MOUVEMENTS DU PERSONNEL COMMUNAL

Depuis septembre 2025, Audrey CANTUERN remplace Hildée, qui avait elle-même remplacé Nicole POUJADE qui a fait valoir ses droits à une retraite bien méritée. Elle partage son temps entre le service à la cantine, le ménage de l'école et la garderie.

NOTRE ECOLE

Durant l'année scolaire 2024/2025, 32 élèves étaient inscrits à l'école.

Cette année 2025/2026 compte 34 élèves, répartis dans deux classes : GS-CP-CE1-avec Madame Faure et CE2-CM1-CM2 avec Madame Tourtois. Les prévisions fournies par la préfecture entre 2025 et 2028 prévoient une augmentation de 20% des effectifs, soit 7 enfants de plus.

Réjouissons nous car la bonne santé de notre école est porteuse d'avenir pour notre village.

Recensement 2025

Bonne nouvelle !! Augmentation de notre population qui passe à 567 habitants soit 32 habitants de plus qu'au dernier recensement.

Naissances

Nous rappellerons qu'il y a eu 8 naissances à Loubressac en 2025. Félicitations aux heureux parents, et merci pour notre école.

Label « Plus Beaux Villages de France »

Après une expertise en début d'année 2025, Loubressac garde le label « Plus Beaux Villages ».



ANIMATIONS, EXPOSITIONS

Date	Animations
Dimanche 17 mai 2026	Randonnée pédestre + course cycliste
Vendredi 22 mai	Exposition de voitures anciennes
23 au 25 mai 2026	Salon des Métiers d'Art au château et au presbytère
Dimanche 24 mai 2026	Marché de printemps
Samedi 13 juin	6è Journée Littéraire et Artistique de Loubressac organisée par la plume de Sand
Du 17 au 19 juillet 2026	Fête votive organisée par le comité des fêtes
Mercredi 22 juillet 2026	Concert du Quatuor Parisii à l'église
Mercredi 19 Août 2026	Concert du groupe "Univers Brassens"
Jeudi 6 août 2026	Marché gourmand organisé par la Commune
Dimanche 23 août 2026	Brocante organisée par l'Association "Les 4 saisons de Loubressac"
05-06 décembre 2026	Marché de Noël
	Expositions au presbytère
du 18 avril au 17 mai 2026	Affinités biomorphiques, Bernard Hugues photographe et Anne laval, plasticienne.
17 juillet au 23 août 2026	Gérard Cambon, sculpteur , Katia Maire dessinatrice.
Juillet-Août	Expositions à la salle des fêtes

NOS RÉALISATIONS ET PROJETS

LE NOUVEAU CIMETIERE

Le nouveau cimetière est terminé. Le nouveau règlement du cimetière et les tarifs seront votés prochainement.



LUTTE INCENDIE

En 2025 ont été installés:

- Un poteau incendie à Vailles.
- Un poteau incendie route des Cornouillers.
- Un poteau incendie route de Magnagues.
- Une bâche incendie route de Lacapelle.
- Une bâche incendie à Siran.
- Un poteau incendie remplacé à Malebarthe suite à un dysfonctionnement.

CITY STADE

Les travaux doivent être terminés très prochainement, avec la pose de la structure.



LA VOIRIE

En 2025, Cauvaldor, qui possède la compétence « voirie », nous a accordés une distance de renouvellement de la chaussée.

C'est ainsi qu'on été retenues et réalisées les portions suivantes:

- La voie communale 216 de Rieuzal
- La première partie de la voie communale 21 de Lapoujade à la limite de la commune de Gintrac (route de Magnagues) sur 1 km . Les deux autres portions étant prévus sur 2026/2027.

Les travaux consacrés à l'effondrement sur la Combe de Bouzols ont été réalisés, mais un défaut ayant été constaté sur la partie goudronnage, une nouvelle intervention est prévue au printemps prochain.

Cauvaldor est également intervenu au croisement de Rieuzal et de la Combe de Bouzols avec la pose d'un regard béton avec grille en fonte, et d'une buse en traversée de la chaussée pour l'évacuation des eaux pluviales.

SÉCURISATION DE L'ENTRÉE DU BOURG

Une réflexion est engagée avec l'appui du CAUE pour une éventuelle création d'un cheminement piétonnier entre le Bourg et le parking gratuit .

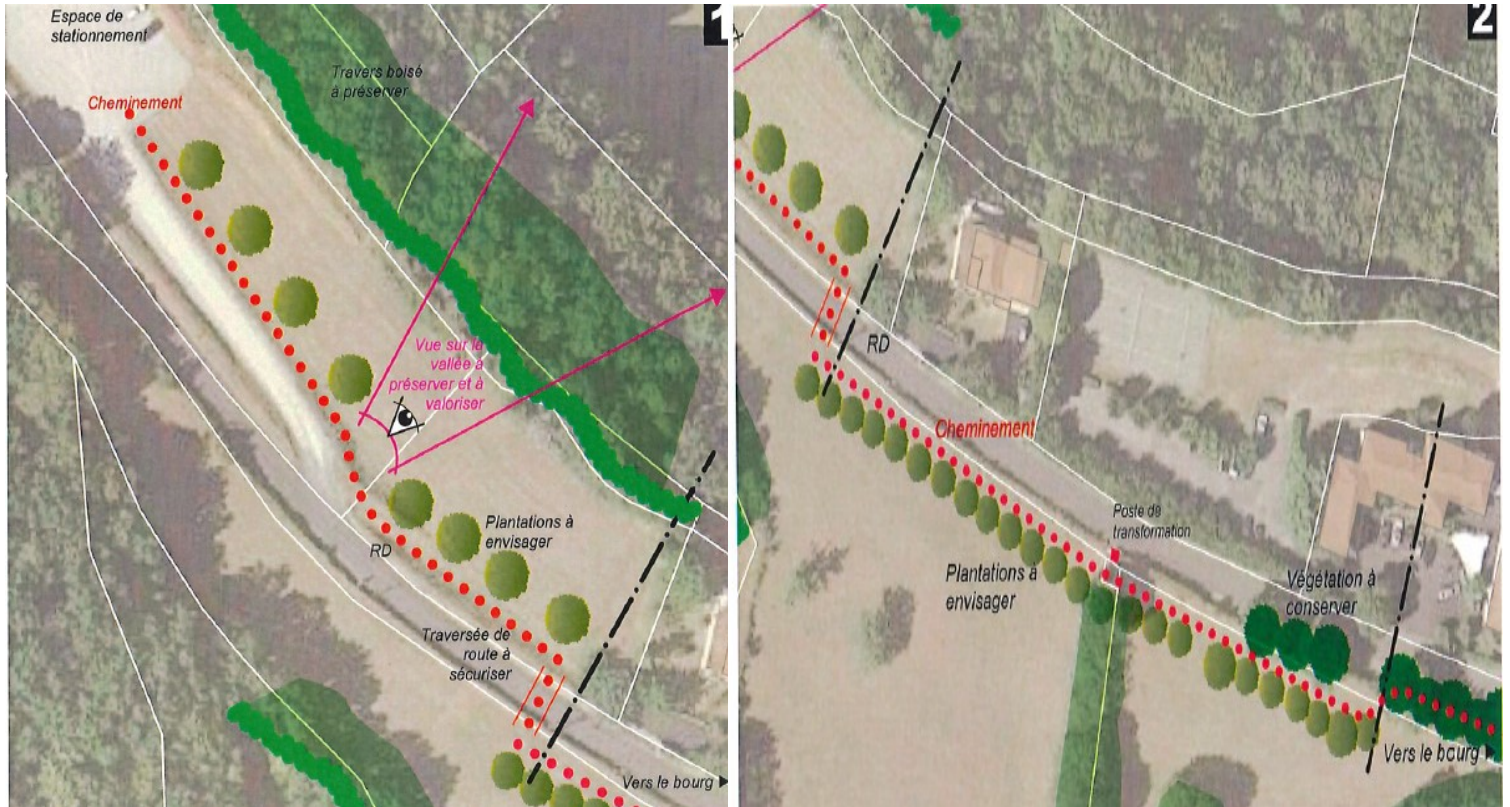

LA RESTAURATION INTÉRIEURE DE L'ÉGLISE

C'est l'architecte du patrimoine Gaëlle DUCHENE qui a été retenue pour mener les travaux de restauration de l'église concernant la nef, les chapelles et la sacristie. L'appel d'offres est terminé. Le début des travaux est prévu pour septembre .

LE LOTISSEMENT DE CELLES

Nous avons vendu 5 terrains , 3 maisons sont en cours d'achèvement ou finies.

Il nous reste encore 2 lots disponibles à 25€ le m2.

LE MOT DES ASSOCIATIONS

LE COMITÉ DES FÊTES DE LOUBRESSAC

Une édition 2025 de la fête votive de Loubressac réussie !



La fête de Loubressac s'est déroulée du 18 au 20 juillet 2025, avec :

- le vendredi soir un marché gourmand accompagné par des bandas
- le samedi les aubades du bourg et des jeux pour enfants
- et enfin le samedi soir le traditionnel repas du village.

Nous avons inauguré les aubades des enfants le samedi après-midi qui ont rencontré un franc succès auprès des habitants et des enfants, merci à l'APE pour la collaboration.

Beaucoup de monde et particulièrement les habitants étaient au rendez vous pour la première manifestation du nouveau bureau. Le bilan de la fête est positif, avec quelques ajustements à prévoir pour l'édition [2026](#).

Et nous sommes déjà en préparation pour la fête du 17 au 19 juillet 2026.!

Merci à l'ancien bureau pour son aide avant et pendant la fête.

Un grand merci aux bénévoles du comité, et tout particulièrement aux associations et aux habitants qui sont venus nous aider. La fête ne peut pas être réalisée sans votre collaboration.

Nous souhaitons pérenniser et agrandir le groupe du comité.

Aussi, que vous disposiez d'une heure, d'une soirée, ou plus pour nous venir en aide n'hésitez pas à nous contacter.

Rendez vous en Juillet 2026 !

Le bureau du comité

Contact : cdf.loubressac@gmail.com

Angeline Pédamond 06 42 65 62 09

Photos de Manon Martignac*



L'ASSOCIATION DES PARENTS D'ÉLÈVES DE LOUBRESSAC

L'association des parents d'élèves a pour but de proposer diverses animations, les bénéfices récoltés permettent ainsi de soutenir les projets de l'école (sorties, matériel, voyages scolaires).

En 2025, l'APE a ainsi pu participer au financement du voyage scolaire de la classe des CE2 – CM1 – CM2. Les enfants ont eu la chance de partir trois jours en Auvergne sur la trace des volcans avec la découverte du Puy de Dôme, visite de Vulcania.

Les animations de l'APE sur l'année 2025 c'est aussi

- **Le goûter offert aux enfants pour le carnaval :** Pour terminer en beauté cette journée de fête à l'école !
- **Le succès d'une après-midi jeux ouverte à tous:** Un samedi après-midi qui s'est déroulé dans la joie et la bonne humeur, à la salle des fêtes de Loubressac, autour de nombreux jeux de société, de jeux en bois et de crêpes salées et sucrées, pour petits et grands.
- **La chasse aux œufs de Pâques dans le bourg de Loubressac:** Comme chaque année, nous avons organisé et offert une chasse aux œufs aux enfants de Loubressac avec de nombreux œufs et lapins en chocolat cachés dans tout le bourg.
- **Un stand au marché de printemps de Loubressac :** Les parents se sont mobilisés pour préparer les plants, les gâteaux vendus sur le stand.
- **Une kermesse de fin d'année conviviale:** Spectacle des enfants organisé par les maîtresses, food truck, buvette de l'APE, jeux en bois.



Clôture de l'année scolaire avec un goûter offert aux enfants et aux parents à l'école

Fête des enfants le samedi après-midi de la fête de Loubressac

Aubade des enfants dans le bourg, karting à pédales et manège pour les enfants offerts par le comité des fêtes, buvette, vente de crêpes, tombola

Et depuis la rentrée 2025...

Le pot d'accueil à l'école pour la rentrée

Une rentrée en douceur pour enfants, parents, enseignantes autour d'un gâteau ou d'un café !

Une soirée d'Halloween terriblement riche en bonbons !!

Merci à tous les habitants du bourg et quartiers alentours pour leur participation très généreuse lors de la tournée, les enfants adorent !

Un stand sur le marché de Noël de Loubressac

Nous avons eu le plaisir de participer au premier marché de Noël « grand format » de Loubressac, pour vendre les créations de Noël des enfants (fabriquées pendant un atelier organisé avec la mairie). Grâce à une belle mobilisation des parents, nous avons vendu beaucoup de crêpes.

Ca a été également l'occasion de tester la vente de sweats à l'effigie de Loubressac en partenariat avec le comité des fêtes : le succès a été au rendez-vous !



Un spectacle de Noël offert aux enfants

Avec la participation de la mairie nous avons pu offrir aux enfants un spectacle de la compagnie des Effilochés, puis un goûter de Noël avec crêpes, chocolats chauds et pochettes cadeaux. Après-midi pleine de rires, de bonne humeur et de chocolat !

Toute l'équipe de l'APE remercie vivement la mairie, les enseignantes et le comité des fêtes qui participent au dynamisme de l'école et qui permettent à nos enfants de vivre de beaux projets.

✧ *N'hésitez pas à parler de notre école autour de vous !* ✧

L'école de Loubressac est ouverte aux enfants de Loubressac, mais aussi Gintrac, Autoire, de la grande section jusqu'au CM2 sur deux classes multi-niveaux. La garderie est financée par la mairie donc gratuite (7h30-18h30) et les enfants peuvent bénéficier du ramassage scolaire mis en place.

ASSOCIATION « SUR LES PAS DE WILLIAM S. MERWIN »

L'Association "Sur les pas de William S. Merwin", entre bilans et projets.

Créée en 2022, l'association "Sur les pas de William S. Merwin" est arrivée en 2025 dans sa 4ème année de fonctionnement.



Chaque année elle offre une programmation culturelle qu'elle souhaite riche et diversifiée en se déplaçant au plus près des habitants, en proposant une offre faite de rencontres littéraires, de lectures musicales, d'ateliers de lecture, d'un film suivi d'une conférence et d'une veillée de lecture de fin d'année qui se tient toujours dans un lieu patrimonial typique de l'architecture rurale du nord du Lot.

L'année 2025 a réuni quelques 380 personnes en 7 jours 7 lieux sur 6 communes différentes, dont on peut retenir à titre d'exemple, la veillée de lecture

du 7 décembre chez Merwin à Lacam dans la maison du poète pour une soirée conviviale au coin du feu, qui a été un vrai succès aux dires des participants, par son caractère informel, le choix des poèmes tous à connotation locale (*William Merwin mais aussi Pierre Bergougnoux et Marie-Hélène Lafon*), la simplicité et le charme du lieu, ainsi que l'esprit intimiste et apaisant de la soirée.

Le programme 2026 se présente à ce jour tout aussi prometteur.

Il comprendra deux rencontres littéraires (*Autoire et Saint-Céré*), deux ateliers de lecture, une journée d'école à la campagne (*L'école primaire de Loubressac se déplacera dans la maison Merwin*), une rencontre en partenariat (*permettant de découvrir le poète chilien de passage en France : Jésus Sépulvéda*), trois jours et trois lieux de lectures musicales, le film-conférence (*Salle des fêtes de Loubressac en Octobre*) et la veillée de lecture de fin d'année. Tout ceci avec pour objectif de toucher quelque 400 personnes sur 6 communes différentes du 22 avril à fin décembre. Autoire, Saint-Céré, Miers, Saint-Médard-de-Presque, Loubressac et Biars-sur-Cère sont les lieux pressentis à ce jour. Deux lectures musicales seront même totalement inédites et originales car il est prévu qu'elles se tiennent au fin fond de la Grotte de Presque.

Dans le même temps en 2025, l'association a renouvelé ses instances et s'est renforcée en maintenant ses adhérents et donateurs, en élargissant les membres de son conseil d'administration et en continuant de bénéficier des soutiens de la commune de Loubressac, son maire et son équipe municipale.

Association Sur les pas de William S. Merwin : domiciliation et adresse postale : 570 route de
Lacam - 46130 Loubressac Email : surlespasdemerwin@gmail.com Tel. : 06 85 04 08 83

ASSOCIATION « LES 4 SAISONS DE LOUBRESSAC »

2025 aux 4 Saisons de LOUBRESSAC



Après les turbulences de l'automne 2024, et les incertitudes qui pesaient alors sur le devenir de notre Association, nous voilà pleinement rassurés.

Avec 103 adhérents en 2025, l'Association se porte bien. Avec une équipe renouvelée (et rajeunie), et une nouvelle présidente, Catherine Perrette, élue en avril, l'Association s'est vite impliquée dans les animations du village, avec la prise en charge de la buvette au Marché de Printemps (4 mai) et à la Parade Vénitienne (28 et 29 juin), le coup de main donné aux jeunes du Comité des Fêtes pour le repas communal du samedi 19 juillet, l'organisation (réussie) de la Brocante du mois d'août, avec l'aide d'en-

viron 50 bénévoles, la participation au Marché de Noël organisé cette année sur 2 jours, les 5 et 6 décembre, en partenariat avec la Mairie et les autres Associations du village, avec la prise en charge de la décoration du village ainsi que l'organisation et le service du repas du samedi soir qui a réuni, sous le chapiteau chauffé, 144 convives pour un bon moment de convivialité.

Nous avons par ailleurs proposé à nos adhérents deux moments de rencontres et de partage, avec une escapade de 5 jours en Touraine et Sologne qui a réuni 27 d'entre nous, et pour ne pas manquer à une tradition bien agréable, un repas de Noël sympathique et chaleureux (nous étions 66).

Oui ! une association qui vit !

Nos projets pour 2026 :

- ◆ Assemblée Générale annuelle le 8 mars.
- ◆ Escapade dans le Luberon du 7 au 11 avril (30 inscrits à ce jour).
- ◆ Prise en charge de la buvette du Marché de Printemps au mois de mai, avec éventuellement d'autres formes de participation, en concertations avec la Mairie et les autres Associations.
- ◆ Coup de main comme l'an dernier, aux jeunes du Comité des Fêtes, pour le repas communal du samedi de la fête du village en juillet
- ◆ Prise en charge, également, de la brocante du 4^{ème} dimanche d'Août (le 23 cette année) avec au moins un parking supplémentaire compte tenu de l'expérience de l'année dernière.
- ◆ Participation, de nouveau, à l'organisation du Marché de Noël (cette année les 4 et 5 décembre) modalités à définir, bien sûr, concertation avec la Mairie et les autres Associations du village.
- ◆ Sans oublier le repas de Noël, moment de convivialité auquel nous sommes tous très attachés, prévu cette année le samedi 12 ou le dimanche 13 décembre.

Longue vie à notre Association !

Le bureau



Marché de Noël 2025



Marché gourmand

LA PLUME DE SAND

Sandrine Mage, Ecrivaine, Conteuse, Créatrice de Spectacles et de projets événementiels, enrichie ses projets avec l'Association « La Cie La plume de Sand », qu'elle a créée en janvier 2019, dont le siège est à Loubressac (<https://laplumedesand.fr>).



Le point fort de l'année 2025 reste la 5^e Journée Littéraire et Artistique qui a eu lieu le samedi 5 juillet de 14h à 20h30, autour d'une quinzaine d'auteurs, au Presbytère, avec une exposition de photos et dessins d'Art, de jeunes talents du territoire. A 15h, la troupe de théâtre enfants de l'association Jer'Art de Prudhomat a présenté une pièce et des sketches humoristiques dans la salle des fêtes, comble ;

Auteurs et Artistes réunis autour du pot d'honneur et des élus

Puis à 18h, un apéro concert, animé par le duo « Les Ziquards » a eu lieu en plein air chez l'habitant « Manfred et Joy », pour la plus grande joie des artistes et du public venu nombreux tout au long de la journée.

Sandrine Mage et Edgar Auber, les organisateurs de cette journée culturelle, précisent qu'elle ne pourrait avoir lieu sans le soutien de la municipalité, des artisans et commerçants du village qui soutiennent ce projet, et des partenaires.



Concert en plein air avec "Les Ziquards"



3^e Dîner Littéraire de Loubressac avec J-Pierre Alaux

La plume de Sand organise aussi des Dîners Littéraires en collaboration avec l'Hôtel-Restaurant *Le Cantou 354*, au cœur de notre village ; un événement original et atypique qui suscite de plus en plus l'intérêt du public. Les Auteurs qui se sont succédé dernièrement sont : le célèbre romancier Jean-Pierre Alaux en avril 2025, le Commissaire de la Foire du Livre de Brive François David en octobre 2025 et le Sénateur du Lot Raphaël Daubet venu présenter son premier livre « Vieux Pays ». Entre littérature, échanges, dédicaces et mets délicats, ce rendez-vous trimestriel demeure très attendu.

Pour les projets 2026, jeudi 26 mars à 20h30 à la salle des fêtes, Sandrine présentera un spectacle poétique et musical, dans le cadre du Printemps des poètes « Entre Femmes, Force et Liberté » : des lectures de et par Sandrine, des chansons interprétées par Magalie Pagès (Jer'Art), des surprises ; une buvette sera ouverte avec des gourmandises, pour un moment de convivialité.

Deux spectacles de Noël restent à l'affiche pour décembre : un spectacle de Contes et Marionnettes « Quand le Loup devient l'ami de l'homme » et un spectacle ludique et interactif 100% pirates « Magie & Trésors » ainsi que des animations Contées et Chantées comme celle présentée pour le Marché de Noël du village, dans la salle du « Cantou » chez Christophe et Romain, à l'Hôtel *Le Cantou 354*.

Sandrine, qui n'oublie pas nos aînés, continue ses animations et ses projets avec différents artistes, en Ehpad et Résidences Autonomie.

Pour plus de renseignements, contacter Sandrine : sandrinemage@sfr.fr Tel.: 06 75 60 37 10

ÉLECTIONS MUNICIPALES 2026: nouveau mode de scrutin

Du 15 et 22 mars 2026

 Communes de
- 1 000
habitants

Le mode de scrutin change



Scrutin paritaire

Le scrutin est désormais un scrutin de **liste paritaire** (alternance femme/homme). Vous pourrez seulement voter en faveur d'une liste. Il n'est plus possible de voter pour des candidats qui se présentent individuellement.



Listes incomplètes possibles

Les listes peuvent comporter **au maximum deux candidats de moins** que l'effectif légal du conseil municipal.



Fin du panachage

Il n'est plus possible d'ajouter, de rayer des noms ou de modifier l'ordre de la liste sur le bulletin de vote. Vous votez en faveur d'une liste que vous ne pouvez pas modifier.

Les bulletins de vote obéissent à de nouvelles règles de présentation et de nullité.

Si vous ajoutez ou rayez un ou plusieurs noms ou que vous modifiez l'ordre de la liste, votre bulletin de vote ne sera pas valable.

Pour en savoir plus



Ce qui ne change pas

Il n'est **pas obligatoire** de présenter une pièce d'identité au moment du vote.

Vous n'élierez pas de conseillers communautaires. Ils sont choisis parmi les conseillers municipaux de votre commune dans l'ordre du tableau du conseil municipal. Celui-ci classera en tête le maire, les adjoints, puis le reste des conseillers municipaux.



Si vous ajoutez ou rayez un ou plusieurs noms ou que vous modifiez l'ordre de la liste, votre bulletin de vote ne sera pas valable.

MIEUX SE PROTÉGER CONTRE LES INCENDIES DANS LE LOT

Les Obligations Légales de Débroussaillage (OLD)



Le débroussaillage qu'est-ce que c'est ?

Le débroussaillage est une pratique qui vise à réduire les végétaux de toute nature autour des bâtiments pour mieux se protéger du risque incendie. Il ne s'agit ni d'une coupe rase ni d'un défrichage.

Pourquoi débroussailler ?

Le débroussaillage est une pratique essentielle pour protéger les personnes, les biens, et la nature car il permet :

- De ralentir la propagation du feu et d'en réduire l'intensité
- De limiter le risque que les flammes atteignent les parties inflammables des constructions
- De faciliter et sécuriser le travail des sapeurs pompiers

Dans un rayon de 50 m autour de la construction :

- 1 Couper ou broyer la végétation herbacée et ligneuse basse régulièrement
- 2 Couper et/ou broyer les arbustes sous couvert d'arbre
- 3 Couper les branches situées à moins de 2 m du sol ou sur 1/3 de la hauteur de l'arbre pour les arbres de moins de 6 m de haut
- 4 Supprimer les haies à moins de 5 m des massifs forestiers
- 5 Pour les voies privées, maintenir un passage de circulation, libre de toute végétation, de 4 m de haut par 4 m de large

Assurer une protection renforcée dans un rayon de 3 m autour de la construction : maintien possible d'arbres isolés et élagués, pas de surplomb au dessus de l'habitation, haies tolérées uniquement en séparation de propriété

PENSONS A LA BIODIVERSITÉ !

Maintien possible des flocs de végétation (zones sans application des OLD) à distance d'au moins 20 m de la construction, sur une surface maximum de 20 m² et distant entre eux d'au moins 20 m.

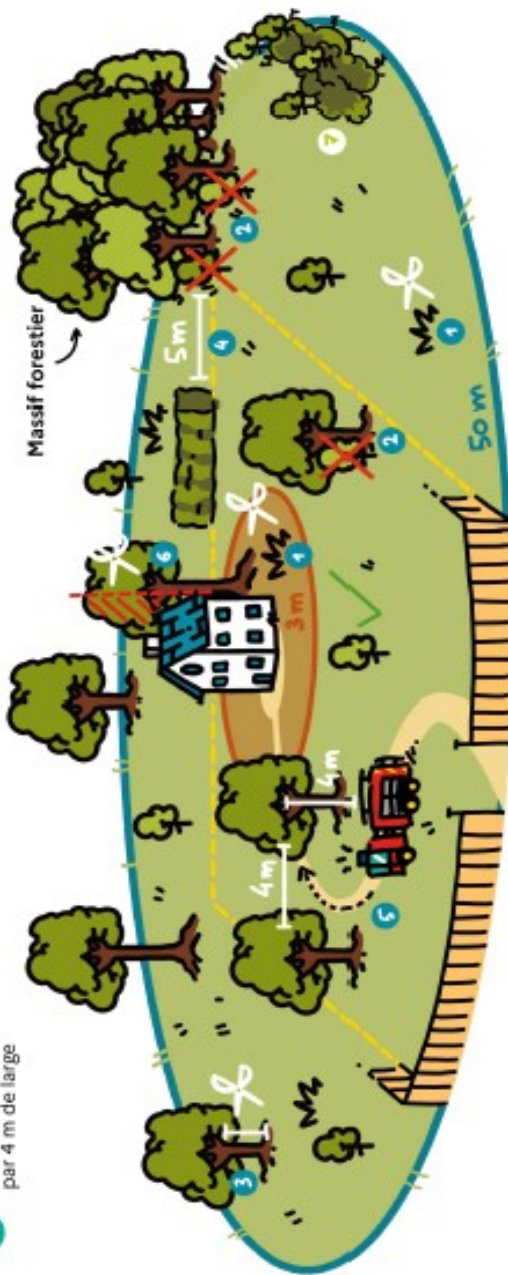

Quand et comment réaliser les travaux ?



→ Coupe des broussailles, des arbustes sous couvert d'arbre et élagage préconisée de novembre à février.



→ Coupe des reprises et de l'herbe préconisée à partir du mois de juin, à réitérer dès que la repousse atteint + de 50 cm de haut.



→ Le broyage lourd en plein sur plus de 3 000 m² est interdit entre le 15 mars et le 15 août.



→ Évacuation des déchets verts en déchèterie ou broyage.



Pour plus d'info :

- Contactez la mairie de votre commune
- Consultez le site de la préfecture du Lot
- Consultez le site du ministère : <https://www.ecologie.gouv.fr/avons-bons-reflexes-face-aux-feux-foret-vegetation/debroussailler-prevenir-feux-foret>



**VOUS ÊTES
SANS MÉDECIN TRAITANT
SUR LE TERRITOIRE DE CAUVALDOR ?**

FLASHEZ CE QR CODE :



OU APPELEZ LE : 06 08 34 54 04

**OU RENDEZ-VOUS SUR
www.cptsdunorddulot.org (rubrique services)**

VIGILANCE CAMBRIOLAGES

LA PRÉVENTION, TOUS CONCERNÉS



**SOYEZ
PRÉVOYANTS
SÉCURISEZ
VOTRE HABITATION**



**SOYEZ
VIGILANTS
NE LAISSEZ PERSONNE
ENTRER CHEZ VOUS**



**AYEZ UNE PERSONNE
DE CONFIANCE
VOISINS OU FAMILLE
À PROXIMITÉ**



**LA POLICE
ET LA GENDARMERIE
RESTENT À VOS CÔTÉS**

Panneaux photovoltaïques

Recrudescence de démarchage agressif dans le Lot !



Depuis quelques mois, nous constatons qu'à la suite d'un démarchage téléphonique sur le département du Lot, un rendez-vous à domicile est pris par des sociétés -souvent installées en région parisienne- auprès de personnes âgées et/ou fragiles.

Ces démarcheurs, très intrusifs, tiennent un discours qui met le consommateur en confiance en quelques minutes. Ils laissent croire que non seulement la production d'électricité va couvrir les besoins du consommateur mais que celui-ci va également gagner de l'argent en vendant l'excédent de sa production à EDF. Cette vente lui rembourserait une grande partie de son crédit. Ceci est une allégation mensongère : dans le meilleur des cas le montant de la vente annuelle représente au maximum 2 échéances mensuelles.

Le démarcheur fait signer un bon de commande déguisé en étude de faisabilité.

Il informe le consommateur des aides financières auxquelles il peut prétendre dans le cadre de travaux d'économie d'énergie, dont l'installation de panneaux solaires photovoltaïques. MAIS il "oublie" de préciser que les dossiers de demande d'aides doivent impérativement être déposés auprès des organismes compétents AVANT LA SIGNATURE de la COMMANDE. Selon le démarcheur, ces aides remboursent une partie du crédit et diminuent ainsi l'investissement du consommateur.

La réalité est bien différente : la société, pour laquelle travaille le démarcheur, ne dépose aucun dossier d'aide et le bon de commande est signé le jour du démarchage.

Ce bon de commande est accompagné d'un crédit affecté au taux d'intérêts et d'assurance prohibitifs. Les consommateurs se retrouvent ainsi engagés par un crédit qu'ils doivent rembourser pendant des années, à raison de versements mensuels importants.

Il s'agit d'une escroquerie dont le montant s'élève à plusieurs dizaines de milliers d'euros.

Soyez vigilants ! Ne laissez pas entrer ces démarcheurs qui n'en veulent qu'à votre argent. Un professionnel honnête ne viendra pas vous démarcher à domicile ; c'est vous qui irez vers lui parce que vous l'aurez choisi en fonction de son sérieux !

N'hésitez pas à nous contacter au 06 46 69 63 35 ou contactstcere@cahors.ufcquechoisir.fr

Nous proposons une permanence hebdomadaire le jeudi à la Maison France Services 4 place Bourseul Saint-Céré. Nous recevons sur rendez-vous de 14h à 17h.

Besoin d'une aide dans vos démarches?



Des réponses à vos besoins ...

Formation, emploi et retraite

- Je prépare ma retraite ;
- Je cherche un emploi ;
- Je suis affilié à la MSA ;
- Information jeunesse.

Prévention santé

- Je prends soin de ma santé ;
- Remboursement de mes soins ;
- Je suis en situation de handicap.

Budget

- Je déclare mes impôts ;
- J'ai des difficultés financières ;
- J'ai un litige de consommation.

Justice

- Je fais face à un litige/conflict ;
- Je suis victime d'une infraction.

Logement, mobilité, courrier et service ADS (1)

- Je me déplace ;
- Je cherche mon énergie ;
- J'ai besoin d'un service postal ;
- Je demande une allocation logement ;
- J'ai besoin d'accompagnement pour mon projet de construction, d'aménagement ou de travaux de modification d'un bâtiment existant nécessitant une autorisation d'urbanisme (2).

Etat civil et famille

- Je donne naissance ;
- J'établis mes papiers d'identité ;
- Je perds un proche.

On vous accueille !

Accès gratuit

Présences sur les marchés



VOS CONSEILLERS Emmanuelle et Stéphane vous accueillent sans rendez-vous de 9h30 à 12 h

Toutefois, pour la gestion de dossiers complexes (retraite, rénovation, carte grise, aide sociale..), il est conseillé de prendre RDV: Emmanuelle THAMIE: 06 49 22 13 65 Stéphane MICHEL: 06 49 22 13 64



PLANNING DE PASSAGE DU CAR SUR LOUBRESSAC

04/03- 01/04-29/04-27/05-24/06

INFORMATIONS PRATIQUES

Horaires d'ouverture au public :

lundi de 9h à 16h30
mardi de 9h à 16h30
mercredi et jeudi de 9h à 12h
vendredi de 9h à 16h

Comment nous joindre:

Mairie de Loubressac
1 Route de Sarrouil
46130 LOUBRESSAC



05 65 38 18 30

@: commune-de-loubressac@orange.fr

Pour restés informés:



Commune DE Loubressac



IntraMuros : Pour faciliter la transmission de l'information entre habitants, communes et la communauté de communes, Cauvaldor a souscrit à l'application IntraMuros.

Les habitants de Cauvaldor peuvent télécharger gratuitement l'application sur leur smartphone et ne rien manquer des informations et actualités locales.

Efficace et très simple d'utilisation, l'application IntraMuros permet de s'abonner gratuitement aux notifications de sa commune et/ou celles alentour, en fonction de ses centres d'intérêt.

Disponibles sur tablette et smartphone, il est possible de la télécharger via un QR code ou directement depuis le play store (Android) ou l'app store (iPhone).

Une fois votre localité sélectionnée, vous pouvez demander à recevoir les notifications...



DÉCHÈTERIE DE GLANES

Horaires: 9h-12h/ 14h-18h

Horaires d'été :

1er juillet-31 Août : 7h00—13h00

Du Lundi au Samedi



GENDARMERIE DE SAINT-CERE

Contact: 05 65 10 14 85

Adresse: avenue des Césarines –46400 Saint-Céré

Du lundi au samedi: 08h-12h/14h-18h

Dimanche et jours fériés: 09h-12h/15h-18h

Mairie de Loubressac, 1 route de Sarrouil - 46130 Loubressac

Directeur de publication: Antoine BECO, Maire

Imprimé par nos soins